

VICERRECTORÍA DE EXTENSIÓN Y PROYECCIÓN SOCIAL

INFORME DE **RESPONSABILIDAD SOCIAL**



2017



Una
universidad
incluyente e
innovadora

PERIODO 2016-2020

INFORME RESPONSABILIDAD DE SOCIAL 2017

VICERRECTORÍA DE EXTENSIÓN Y PROYECCIÓN SOCIAL
UNIVERSIDAD DEL MAGDALENA

Autoridades Académicas

Ing. Pablo Vera Salazar, Ph.D
Rector

Ing. Juan Carlos De La Rosa Serrano
Vicerrector de Extensión y Proyección Social

Ing. Ernesto Amaru Galvis Lista, Ph.D
Vicerrector de Investigación

Lic. María Dilia Mieles Barrera, Ph.D
Vicerrector (a) Académica

Ing. Jaime Noguera Serrano
Vicerrector Administrativo

Jose Rafael Vásquez Polo
Decano Facultad de Ingeniería

Ángela Romero Cárdenas
Decana Ciencias de la Salud

José Manuel Pacheco Ricaurte
Decano Facultad de Ciencias de la Educación

Wilhelm Londoño Díaz
Decano Facultad de Humanidades

Edwin Chacón Velásquez
Decano Facultad de Ciencias Empresariales y Económicas

Sandra Vilardy Quiroga
Decano Facultad de Ciencias Básicas

Equipo Vicerrectoría de Extensión y Proyección Social

Lic. Norma Vera Salazar
Directora Desarrollo Social y Productivo

His. Gabriel Castro Rodríguez
Director Proyección Cultural

Adm. Betsy Laudit Manjarres Fernández
Directora Prácticas Profesionales

INTRODUCCIÓN

MODELO DE RSU UNIVERSIDAD DEL MAGDALENA

Un enfoque de Responsabilidad Social Universitaria (RSU), definida esta como la gestión inteligente de los impactos de la universidad tanto en su perspectiva interna como externa, que integre la gestión administrativa, la formación, la investigación y la extensión (Valleays, 2008), en un propósito común: “Contribuir al desarrollo local con un enfoque sostenible y de justicia social, mediante la cooperación con el sector público, el fortalecimiento de aparato productivo y la participación ciudadana” (Vera et al, 2011).



En este informe presentaremos los avances de la Vicerrectoría de Extensión y Proyección Social relacionados con Responsabilidad Social para el año 2017; según los componentes de autoevaluación

LA EXTENSIÓN UNIMAGDALENA

Es una función misional y sustantiva de la Universidad, a través de la cual se establece una interacción privilegiada y recíproca entre el conocimiento sistemático de la academia y los saberes y necesidades de la sociedad, y de las organizaciones e instituciones que hacen parte de ella. Con la extensión se cualifican la ciencia, la tecnología, el arte y la cultura, y esta relación entre la Universidad y su entorno se debe reflejar en la ampliación del espacio de deliberación democrática y en el bienestar de las comunidades”

Enfoque Teórico

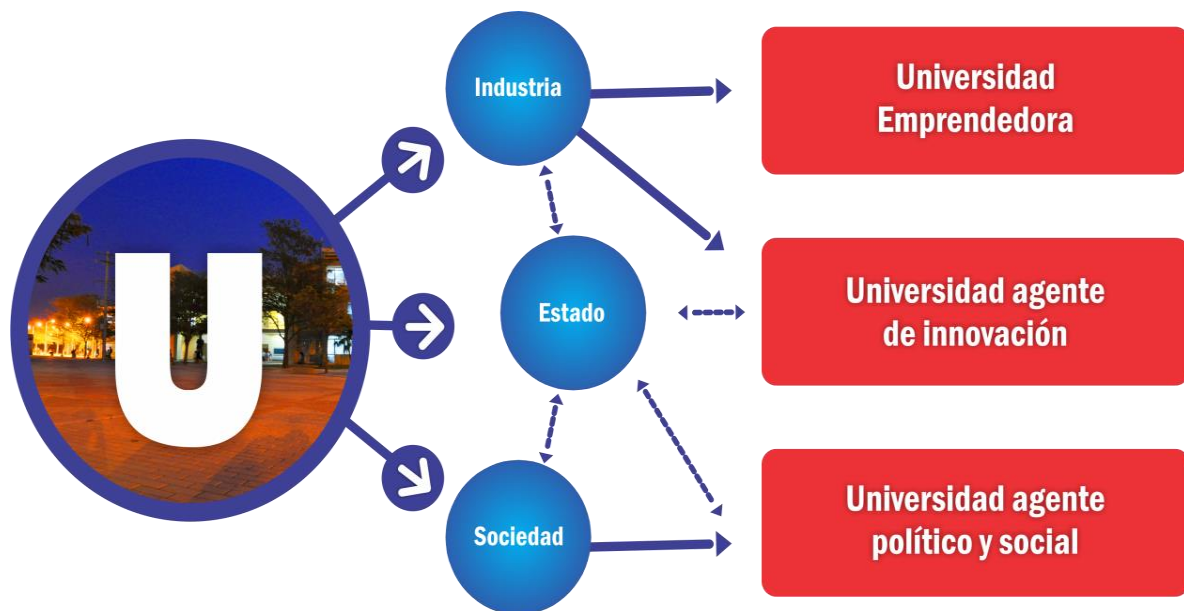

MODALIDADES DE EXTENSIÓN

- Proyectos de innovación científica y tecnológica
- Proyectos de creación artística
- Conceptos
- Gestión de proyectos, consultorías, asesoría e interventoría
- Educación continuada y permanente
- Proyecto de cooperación internacional
- Servicios docente asistencia
- Prácticas y pasantías universitarias
- Extensión solidaria

COMUNIDAD Y SOCIEDAD

Mediante proyectos, actividades de extensión solidaria y educación continua la Vicerrectoría de Extensión y Proyección Social genera opciones enfocadas a la búsqueda de igualdad de oportunidades en diferentes temáticas, en alianza con distintas entidades del ámbito público o privado con el fin de contribuir al desarrollo de la sociedad. Para ello, Evaluamos el impacto de los proyectos y actividades en las diferentes comunidades.

- **Logramos alta eficiencia en la Gestión de Recursos:** En el periodo 2017, se logró gestionar a través de proyectos **\$18.563** Millones; de los cuales **\$ 16.593** Millones, corresponden a recursos externos y **\$ 1.511** Millones de aportes internos; hoy en día, la cuantía de recursos externos gestionados supera ampliamente la de los recursos propios, optimizando así la gestión y reduciendo el aporte nuestro haciendo más eficiente nuestra labor.
- En la vigencia 2017, se presentaron a entidades públicas y privadas 47 Propuestas, de las cuales se adjudicaron 40 es decir el 85% de las propuestas fueron ejecutadas.
- **Aumentamos el número de Proyectos Gestionados:** Pasamos de **35** proyectos en 2016 a **40** proyectos gestionados en 2017, teniendo un incremento del **13%**.
- **Ser Pioneros en la región caribe en operación de proyectos de ICBF:** a nivel de la región Caribe la Universidad Del Magdalena se constituyó en ser la primera entidad en operar el proyecto “Construyendo Juntos Entornos Protectores” el cual tuvo como área de influencia los departamentos del Magdalena y Cesar, para un total de **23** municipios beneficiados.
- **Población de Beneficiados:** En los diferentes proyectos desarrollados durante 2017 se beneficiaron **3.800** Familias, **10.878** niños y jóvenes, comunitarias y /o cabeza de familia, **502** líderes sociales, 81 docentes, **36** organizaciones, **6.323** personas de la comunidad en general y **139** municipios de diferentes regiones del país.
- **Incrementamos las Jornadas de Atención Integral y beneficiarios:** En la vigencia 2017 se llevaron a cabo **19** jornadas de atención Integral en la región caribe, beneficiando a **7.071** Personas, superando lo logrado en la vigencia 2016 que se realizaron **17** jornadas de atención beneficiando a una población de **4.906** personas.
- **Incrementos en el número de voluntariados Unimagdalena:** El Voluntariado de la Universidad del Magdalena, adscrito a la Vicerrectoría de Extensión y Proyección Social se constituye en un proyecto que integra a los actores de la comunidad universitaria (Estudiantes, Docentes, Graduados y Administrativos) que busca la prestación de conocimientos profesionales al servicio de iniciativa de corte social y comunitarios. Para la vigencia 2017 el número de voluntarios fue de **330** integrantes, incrementado un **33%** con respecto a la vigencia 2016 que contaba con un total de **220** integrantes.

CLIENTES Y/O CONSUMIDORES

PROVEEDORES

Con el objetivo de mejorar continuamente los servicios que ofrece la Vicerrectoría de Extensión y Proyección Social, se aplicó la encuesta de satisfacción al cliente (aliados estratégicos) para evidenciar el nivel de satisfacción y la experiencia que tienen estos con respecto a los servicios prestados, la oportunidad de respuesta ante solicitudes, quejas o reclamos, manejo y administración de los recursos ejecutados, así como la puntualidad, cumplimiento de los plazos y tiempos para la entrega de informes y la realización de actividades establecidas en los proyectos ejecutados por la Universidad del Magdalena, en la vigencia 2017 el resultado de esta encuesta reveló un nivel de satisfacción del **95%**, esta encuesta se hizo a través de la herramienta **questionpro.com** (Herramienta de apoyo -Oficina de gestión de la calidad institucional COGUI PLUS).

COMPETENCIA

EMPLEADOS

- Mediante proyectos y actividades de extensión para la vigencia 2017, se logró generar un nivel de empleabilidad de **1.026** empleos; los cuales **652** corresponden a vinculación de profesionales Externos, **236** egresados y **138** estudiantes.
- En la ejecución de los proyectos operados en la vigencia 2017, se logró vincular un total de 68 Docentes de los cuales **34** eran catedráticos, **29** de plantas y **5** ocasionales.

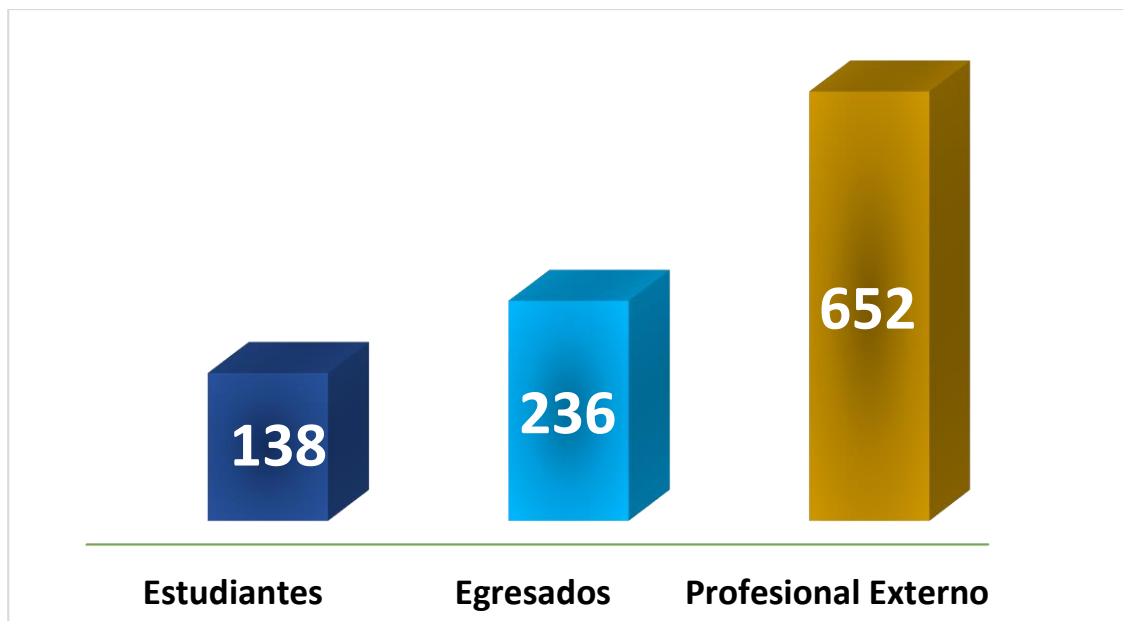

MEDIO AMBIENTE

- **Aportes a la estudio de ordenamiento para tres (03) playas en el caribe colombiano MAYAPO, PALOMINO y GALERAZAMBA**

Valor Total del Proyecto: 295.400.000 Millones

Aliado: (FONTUR)

OBJETO

Realizar los estudios técnicos, jurídicos, económicos, socioculturales y ambientales necesarios para elaboración del Ordenamiento Turístico de tres (3) playas en el en el Caribe colombiano: Palomino (Municipio de DIBULLA) y MAYAPO (Municipio de Manaure) en el departamento de La Guajira, y GALERAZAMBA (Municipio de Santa Catalina) Departamento de Bolívar.

Diseñar un plan de acción definido con una línea de tiempo lógica y progresiva para el desarrollo de las actividades necesarias para la implementación completa de las recomendaciones derivadas del estudio de ordenamiento realizado

Articulación: Facultad de Ingeniería - Programa de Biología

PALOMINO



GALERAZAMBA



MAYAPO

- **Diseño y Desarrollo de nuevos módulos y la recolección, sistematización y análisis de los datos de la actividad pesquera a efectos de ingresarla a la plataforma del Servicio Estadístico Pesquero Colombiano – SEPEC**

Zona de Influencia: 50 municipios de Colombia

Vigencia: 2017

Valor Total Del Proyecto: \$ 2.356.666.667

Recursos Externos : \$ 2.126.666.667

Aliados: Ministerio de Ambiente y Desarrollo Sostenible, AUNAP

Periodo: 10/03/2017 al 31/12/2017

Empleos Generados: 91

Egresados: 13

Estado: En proceso de cierre

4

Años de
Servicio



Proyecto SEPEC 2016

Zona de Influencia: 133 Municipios

Vigencia 2016: \$ 2.559.344.492

Recursos Externos 2016 : \$ 2.559.344.492

Beneficiarios: 133 municipios

Empleos Generados: 194

Egresados: 30

Proyecto SEPEC 2015

Zona de Influencia: 133 Municipios

Vigencia 2015: \$ 3.940.240.000

Recursos Externos : \$ 3.940.240.000

Beneficiarios: 133 municipios

Empleos Generados: 195

Egresados: 27



- **Consultoría para la evaluación ecológica y pesquera del programa de arrecifes artificiales en la bahía de pozos colorados Santa Marta**

OBJETO

Realizar la evaluación ecológica y pesquera del programa de arrecifes artificiales en la bahía de Pozos Colorados Santa Marta.

Valor del Proyecto: \$ 372.000.000 Millones

Empleos generados: 19

Año: 2017



Arrecifes Artificiales Bahía Colorados



- **Estudios oceanográficos y de alternativas para la protección de estructuras y embarcaciones en área de fondeo.**

OBJETO

Realización estudios patológicos y estructurales que permitan diagnosticar las condiciones y estado actual del muelle de la estación de guardacostas de la armada nacional, ubicado en las playas del batallón de infantería mecanizado # 5 GENERAL JOSE MARÍA CÓRDOBA y la realización de los estudios oceanográficos y de alternativas para la protección de estructuras y embarcaciones en el área de fondeo.

Valor del Proyecto: \$ 194.701.460 Millones

Año: 2017



El área de estudio se localiza en la playa urbana del Distrito Turístico, Cultural e Histórico de Santa Marta en zona costera del departamento del Magdalena, en el Caribe colombiano

- **Estudios socio económico, ambiental y de suelos de la vereda el campano, corregimiento de MINCA, distrito de Santa Marta.**

OBJETO

Realizar los estudios de suelos, socios económicos y ambientales, necesarios para la construcción de un batallón de alta montaña en la vereda El Campano, en el corregimiento de MINCA, distrito de Santa Marta.

- *Realizar un estudio de suelo del lote donde se construirá el batallón*
- *Realizar un estudio Socio Económico de la vereda El Campano, donde estará ubicado el batallón*
- *Estudio ambiental y valoración económica de la perdida de flora y fauna del terreno donde estará ubicado el batallón*

Valor del estudio: 86.600.000 Millones

Empleos Generados: 6

Año: 2017



- **Formulación de instrumentos de planificación para el ordenamiento ambiental en la jurisdicción del Departamento Del Magdalena**

Anuar esfuerzos entre la corporación autónoma regional del magdalena, CORPAMAG - y la Universidad del Magdalena para la formulación de instrumentos de planificación para el ordenamiento ambiental en la jurisdicción del departamento del magdalena.

Valor de Proyecto: 748.539.219 Millones

Año: 2017



- **Convenio interadministrativo N° 205 de 2017, celebrado entre la Corporación Autónoma regional del magdalena CORPAMAG y la Universidad Del Magdalena.**

Anuar esfuerzos técnicos, administrativos y económicos entre CORPAMAG y la Universidad del Magdalena para la realización de actividades concernientes al proceso de declaración del complejo de humedal de Zapatosa bajo una figura de protección, de acuerdo a lo establecido en la resolución 1125 de 2015 del Ministerio de Ambiente y Desarrollo Sostenible.

Valor de Proyecto: \$ 970.000.000

Año: 2017

- **Implementación de un proyecto ambiental de adaptación al cambio climático dirigido a la comunidad del Departamento Del Atlántico.**

Capacitar, formar y promocionar la temática de adaptación al cambio climático y mitigación de sus efectos a nivel local en las instituciones educativas del departamento del atlántico.

Valor del proyecto: 830.013.600 Millones

Año: 2017



- **Conocimiento y conservación de la biodiversidad como fundamento para la preservación del capital natural en el Departamento Del Atlántico.**

Desarrollar actividades para el conocimiento y conservación de la biodiversidad como fundamento para la preservación del capital natural en el Departamento Del Atlántico.

Valor Del Proyecto: 884.986.400 Millones

Año: 2017

ESTADO

- **Generaciones Con Bienestar**

OBJETO

Promover la protección integral y proyectos de vida de los niños, niñas y adolescentes, a partir de su empoderamiento como sujetos de derechos y del fortalecimiento de la corresponsabilidad de la familia, la sociedad y el Estado, propiciando la consolidación de entornos protectores para los Niños, Niñas y Adolescentes en los departamentos de: Cesar, Magdalena y Bolívar.

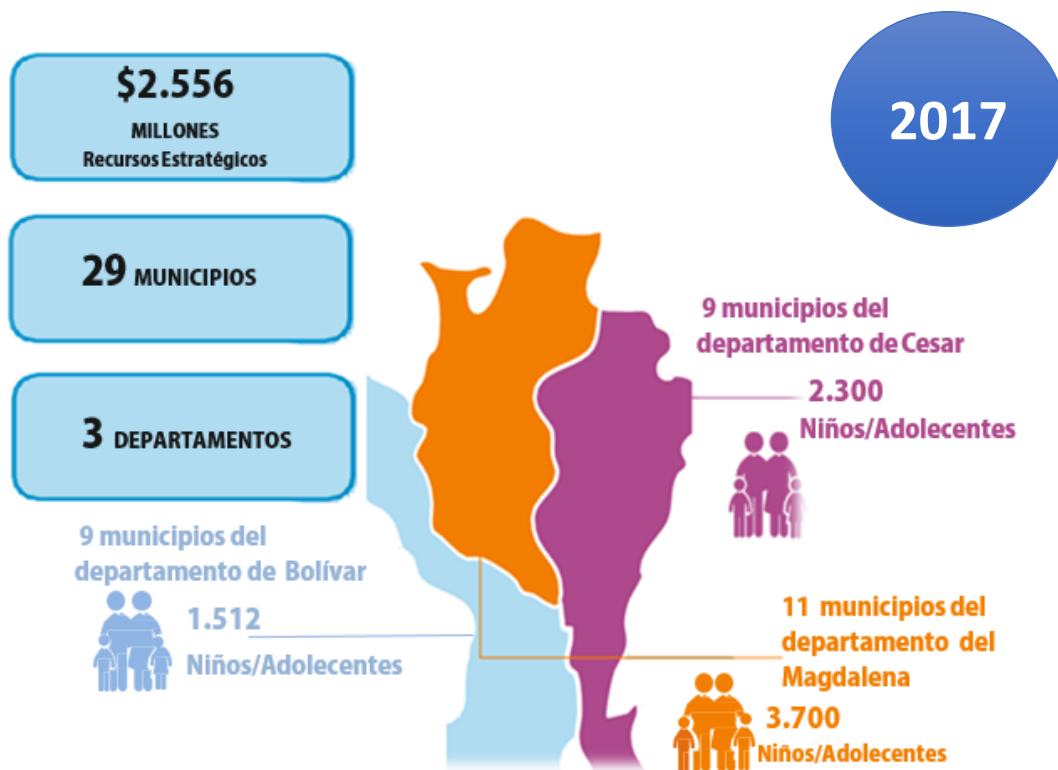

- **Familias Con Bienestar 2017**

OBJETO

Desarrollar y potenciar capacidades en las familias Colombianas para la promoción de la convivencia armónica de todos sus integrantes, la prevención de la violencia en el contexto familiar, a través de una estrategia pedagógica diferencial, psicológica y social, que promueva el mejoramiento de su calidad de vida y bienestar

Zona de Influencia: Departamentos del Magdalena y La Guajira

Valor del Proyecto Magdalena: \$ 1.342.162.880

Valor Contrapartida: \$ 24.200.000

Valor del Proyecto Guajira: \$ 931.435.840

Valor Contrapartida: \$ 19.000.000

Beneficiarios: 2.660

Aliados: ICBF

Periodo : 15/04/2017 al 15/12/2017

Articulación Académica:

Facultad de Educación.
Facultad de Ciencia de la
Salud.



- **Construyendo Juntos Entornos protectores 2017**



Construyendo
juntos entornos protectores

Zona de Influencia: Departamentos del Cesar, Magdalena y Bolívar

Numero de Municipios Cesar: 12

Numero de Municipios Magdalena: 17

Numero de Municipios Bolívar: 11

Valor Proyecto: \$ 3.687 Millones

Aliados: ICBF

OBJETO DEL PROYECTO

Promover desde los intercambios de saberes con las familias, la reflexión de situaciones pasadas y presentes, reflexiones acerca de los recursos y dificultades que tienen para la protección y el cuidado de los niños, niñas y adolescentes.



696 Niñas, niños y adolescentes (de Instituciones educativas oficiales, participantes en los talleres)



870 Padres, madres y cuidadores



174 Docentes y agentes educativos



1.740 Participantes



52 Instituciones Educativas

COMUNIDAD Y SOCIEDAD

En la vigencia 2017 se llevaron a cabo **19** jornadas de atención Integral en la región caribe, beneficiando a **7.071** Personas, superando lo logrado en la vigencia 2016 que se realizaron **17** jornadas de atención beneficiando a una población de **4.906** personas.

Estas jornadas se han llevado a cabo en los departamentos de: Magdalena, Atlántico, Guajira, cesar y Bolívar.



- **Futbol Por la Paz**

BENEFICIARIOS

- 120 Niños, niñas y jóvenes de los barrios aledaños a la Universidad (2014-2016)
- 90 Niños, niñas y jóvenes de Ciudad Equidad. (2015-2016)
- 100 Niños, niñas y jóvenes del Barrio La Paz (2016)

- 150 Niños, niñas y jóvenes de las comunidades de Santa Ana, Las Malvinas, 8 de Febrero, Cerro de las Tres Cruces, Boulevard de Las Rosas y Villa U. (2017)



PRESENCIA INSTITUCIONAL

A través de nuestra actividad misional de extensión hacemos presencia en toda la región caribe colombiana en los departamentos de Magdalena, Guajira, Cesar, Atlántico y Bolívar. De igual forma a través de proyectos como SEPEC se ha traspasado los límites de la geografía del caribe.

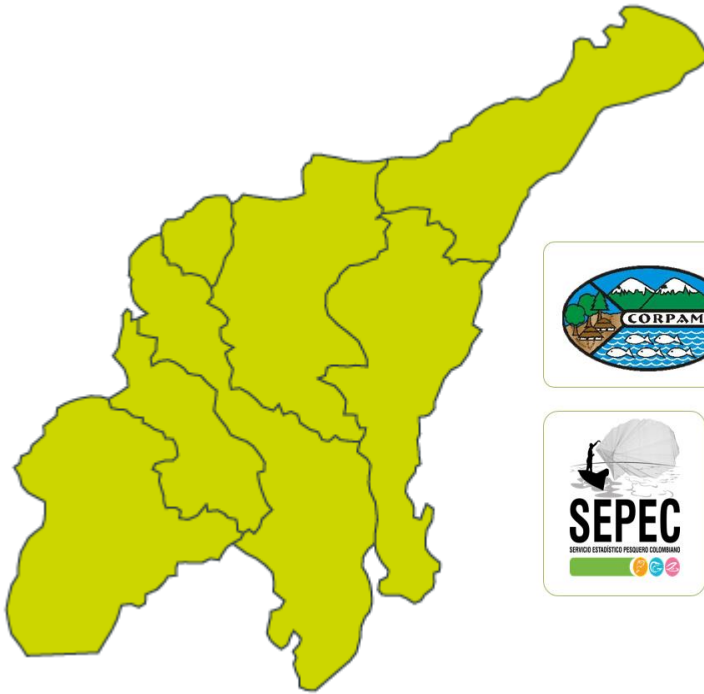

PRINCIPALES PROYECTOS

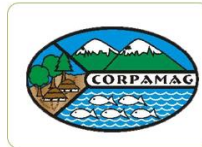



CERTIFICADO DE GESTIÓN DE LA CALIDAD



Certificado N° SC-4776-1



CALIFICACIÓN

A+

Capacidad de pago
Calificación largo plazo
FitchRatings
COLOMBIA S.A



Una universidad **+**
incluyente e
innovadora

PERIODO 2016-2020