

INFORME DE RESPONSABILIDAD SOCIAL – 2022



ACREDITADA EN ALTA CALIDAD
VICERRECTORÍA DE EXTENSIÓN
Y PROYECCIÓN SOCIAL



incluyente
e innovadora



CALIFICACIÓN
AA
Luz y calidad
Perspectiva estable
Fitch Ratings
COLOMBIA S.A



INFORME DE RESPONSABILIDAD SOCIAL 2022

VICERRECTORÍA DE EXTENSIÓN Y PROYECCIÓN SOCIAL
UNIVERSIDAD DEL MAGDALENA

Autoridades Académicas

Ing. Pablo Vera Salazar, PhD
Rector

Jean Rogelio Linero Cueto
Vicerrector de Extensión y Proyección Social

Jorge Elías Caro
Vicerrector de Investigación

Oscar García Vargas
Vicerrector Académico

Jaime Noguera Serrano
Vicerrector Administrativo

Yiniva Camargo Caicedo
Decana Facultad de Ingeniería

Ángela Romero Cárdenas
Decana Ciencias de la Salud

José Manuel Pacheco Ricaurte
Decano Facultad de Ciencias de la Educación

Rossana Lizcano Orozco
Decana Facultad de Humanidades

Rafael García Luna
Decano Facultad de Ciencias Empresariales y Económicas

Juan Carlos Narváez Barandica
Decano Facultad de Ciencias Básicas

Equipo Vicerrectoría de Extensión y Proyección Social

William Retamozo Chavez
Director Desarrollo Social y Productivo

Ibeth Noriega Herazo
Director Proyección Cultural

Betsy Laudit Manjarres Fernández
Directora Prácticas Profesionales

Ivis del Carmen Alvarado Montenegro
Directora Centro de Egresados

Cesar Enrique Polo Castro
Director Centro de Desarrollo de Software

INTRODUCCIÓN

MODELO DE RESPONSABILIDAD SOCIAL UNIVERSITARIA (RSU) DE LA UNIVERSIDAD DEL MAGDALENA

La Universidad del Magdalena es una institución expandida que opera en red y materializa su compromiso con el desarrollo del territorio, a través del impacto positivo de sus graduados; una oferta académica pertinente, flexible y de alta calidad en diferentes niveles; la aplicación, difusión y transferencia de conocimiento científico, tecnológico, artístico y cultural y su apropiación en las comunidades para la creación de valor social. Lo anterior, en un relacionamiento sinérgico y constante con el entorno, mediante alianzas universidad-empresa-estado-sociedad, así como el diálogo e intercambio de saberes que estimulen la democratización y el acceso al conocimiento, valorando la diversidad y las potencialidades del territorio. (Plan de Desarrollo Unimagdalena, 2020-2030).



MODELO SISTÉMICO UNIVERSIDAD-ENTORNO.
CÍRCULO VIRTUOSO RSU UNIMAGDALENA

En este informe presentaremos los avances de la Vicerrectoría de Extensión y Proyección Social relacionados con Responsabilidad Social para el año 2022; según los componentes de Autoevaluación.

LA EXTENSIÓN UNIMAGDALENA

Es una función misional y sustantiva de la Universidad, a través de la cual se establece una interacción privilegiada y recíproca entre el conocimiento sistemático de la academia y los saberes y necesidades de la sociedad, y de las organizaciones e instituciones que hacen parte de ella. Con la extensión se cualifican la ciencia, la tecnología, el arte y la cultura, y esta relación entre la Universidad y su entorno se debe reflejar en la ampliación del espacio de deliberación democrática y en el bienestar de las comunidades.

Enfoque Teórico: Universidad expandida y comprometida con el territorio

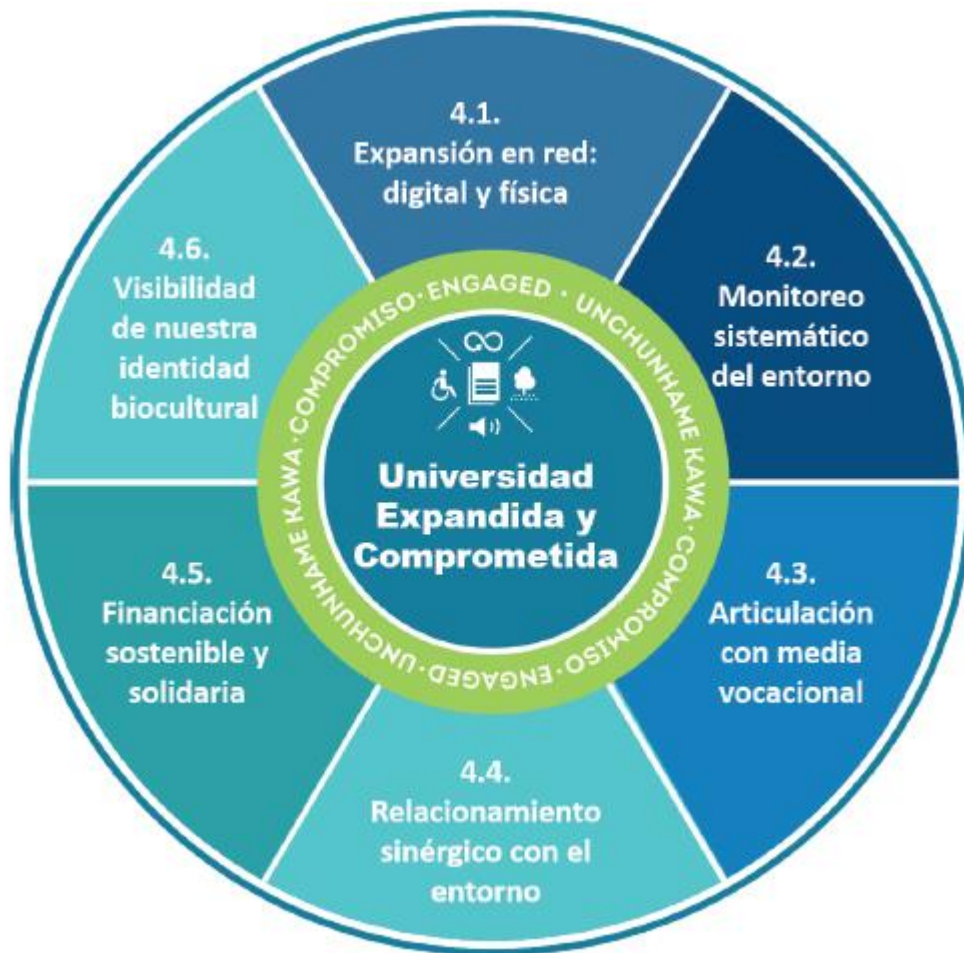

MODALIDADES DE EXTENSIÓN

- ✓ Proyectos de innovación científica y tecnológica.
- ✓ Proyectos de creación artística.
- ✓ Conceptos.
- ✓ Gestión de proyectos, consultorías, asesoría e interventoría.
- ✓ Educación continuada y permanente.
- ✓ Proyecto de cooperación internacional.
- ✓ Servicios docente asistencia.
- ✓ Prácticas y pasantías universitarias.
- ✓ Extensión solidaria.

GESTIÓN INSTITUCIONAL EN EL 2022

Mediante proyectos, actividades de extensión solidaria y educación continua la Vicerrectoría de Extensión y Proyección Social genera opciones enfocadas a la búsqueda de igualdad de oportunidades en diferentes temáticas, en alianza con distintas entidades del ámbito público o privado con el fin de contribuir al desarrollo de la sociedad. Para ello, se evaluó el impacto de los proyectos y actividades en las diferentes comunidades.

- **Logramos alta eficiencia en la Gestión de Recursos:** En el periodo **2022**, se logró gestionar a través de proyectos **\$19.544** millones; de los cuales **\$19.425** millones, corresponden a recursos externos y **\$119** millones de aportes internos o recursos de contrapartida; hoy en día, la cuantía de recursos externos gestionados supera ampliamente la de los recursos propios, optimizando así la gestión con aliados estratégicos para la alma mater.
- **Número de Proyectos Gestionados: 17** proyectos ejecutados durante la vigencia 2022.
- **Operación de proyectos a nivel nacional con la AUNAP:** La Universidad del Magdalena, en el marco de la alianza institucional que por más de una década existe con la AUNAP, operó el proyecto de "Recolección, sistematización, análisis y divulgación de la información pesquera y de la acuicultura a fin de fortalecer el Servicio Estadístico Pesquero Colombiano – SEPEC y potenciar la utilidad de la información generada para efectos de planificar el manejo integral de los recursos pesqueros estratégicos del país" el cual tuvo influencia en los 32 departamentos de la nación. Asimismo, el DANE certificó dos operaciones del SEPEC, obteniendo la certificación bajo la Norma de Calidad NTC PE 1000 - 2020.

Las **operaciones certificadas** son 'Desembarcos de las pesquerías industriales en municipios donde existen puertos pesqueros industriales' y 'Desembarcos de

Pesquerías Artesanales en Sitios de Acopio de la Producción Pesquera'. Este proceso que inició en agosto de este año, evidencia que la generación de información estadística del SEPEC cumple con los requisitos de las fases del proceso estadístico establecidas por la norma técnica de calidad del DANE.

- En la vigencia se **fortalecieron las relaciones con aliados estratégicos** de diversos sectores económicos como por ejemplo la AUNAP, ICBF, CORMAGDALENA, CORPAMAG, SENA, la Contraloría, Cenipalma, así como gobernaciones y alcaldías de la región.
- Con respecto a la **articulación con las alcaldías** se logró la firma de 21 convenios específicos de cooperación que representan el fortalecimiento del Programa Talento Magdalena y de 398 estudiantes beneficiarios.
- Se destaca de manera especial el fortalecimiento Institucional, a través de la expansión y compromiso con el territorio, con la implementación del Plan de Validación por Competencias y Reconocimiento de Saberes en **alianza con entidades como el SENA y el INFOTEP**, en donde los más de 180 beneficiarios proceden de diversos municipios del Departamento.
- Con respecto al fortalecimiento de la oferta de turismo de aventura a través de desarrollo tecnológico en el Departamento, se exaltó la **alianza entre la Institución, la Gobernación del Magdalena e Innovanex**. Fruto de la gestión, se desarrollaron 5 eventos de transferencia de conocimientos (4 talleres y 1 foro) que beneficiaron a más de 830 personas entre: operadores turísticos, líderes de los territorios, estudiantes y docentes. Estos eventos fueron desarrollados en 9 de los 14 municipios impactados por el proyecto, entre los que se encuentran: Santa Marta, Algarrobo, Sitionuevo, Ciénaga, San Sebastián de Buenavista, Plato, El Banco, Aracataca, Pueblo Viejo. Se modeló en realidad virtual más de 40 escenarios, resaltando la riqueza, natural y cultural del territorio a través de métodos de imágenes 360 y fotogrametría.
- Con respecto a la **alianza estratégica con el ICBF**, durante el periodo se ejecutó el Programa Generaciones Sacúdete cuya incidencia es en las subregiones Río, Sur y Centro del departamento del Magdalena; impactando a más de 2370 niños, niñas, jóvenes y adolescentes, mediante la formulación de proyectos de vida, procesos de formación y acompañamiento basados en metodologías disruptivas para el fortalecimiento de habilidades del siglo XXI y el ejercicio de la ciudadanía.

ARTICULACIÓN DE GESTIÓN DE PROYECTOS CON CATEGORÍAS DE FENALCO SOLIDARIO

No.	PROYECTO	ALIADO	ARTICULACIÓN CON CATEGORÍA DE DiagnosticaRSE II	VALOR TOTAL	BENEFICIARIOS DIRECTOS
1	CONVOCATORIA PÚBLICA PARA ELECCIÓN DEL CARGO DE SECRETARIO GENERAL DE LA ASAMBLEA DEPARTAMENTAL DEL MAGDALENA PARA EL PERIODO 2022, CON OBSERVANCIA DE LA NORMATIVIDAD VIGENTE APLICABLE Y LAS DIRECTRICES ESTABLECIDAS POR LA DUMA	ASAMBLEA DEPARTAMENTAL DEL MAGDALENA	ESTADO	\$ 5.000.000	
2	EFECTUAR LA RECOLECCIÓN, SISTEMATIZACIÓN, PROCESAMIENTO, ANÁLISIS Y DIVULGACIÓN DE LA INFORMACIÓN PESQUERA Y DE LA ACUICULTURA RELACIONADAS CON LAS OPERACIONES ESTADÍSTICAS DEL SERVICIO ESTADÍSTICO PESQUERO COLOMBIANO - SEPEC, A FIN DE CONTAR CON INFORMACIÓN OFICIAL PARA LA TOMA DE DECISIONES Y EL MANEJO INTEGRAL DE LOS RECURSOS PESQUEROS ESTRATÉGICOS DEL PAÍS.	AUNAP	MEDIO AMBIENTE	\$ 10.605.622.662	PESCADORES (PUERTOS DE DESEMBARCO, PLAZA DE MERCADO), GRANJAS ACUÍCOLAS, COMERCIALIZADORES (PESCADERÍAS MINORITAS Y MAYORISTA, BODEGAS MAYORISTA Y ALMACENES DE GRANDES SUPERFICIES), SECTOR PESQUERO EN GENERAL Y COMUNIDAD ACADÉMICA, AUNAP Y USUARIOS DE LA PLATAFORMA SEPEC.
3	DETERMINAR LAS PRINCIPALES VARIABLES DE DESEMPEÑO PESQUERO, INDICADORES BIOLÓGICOS SIMPLES Y ANÁLISIS ESPACIAL DE LA DINÁMICA PESQUERA DE LA FLOTA INDUSTRIAL Y ARTESANAL, EN AGUAS JURISDICCIONALES DEL CARIBE Y PACIFICO COLOMBIANO COMO INSUMO DE INFORMACIÓN DEL PROGRAMA DE OBSERVADORES PESQUEROS DE COLOMBIA - POPC"	AUNAP	MEDIO AMBIENTE	\$ 726.494.296	PESCADORES (PUERTOS DE DESEMBARCO, PLAZA DE MERCADO), GRANJAS ACUÍCOLAS, COMERCIALIZADORES (PESCADERÍAS MINORITAS Y MAYORISTA, BODEGAS MAYORISTA Y ALMACENES DE GRANDES SUPERFICIES), SECTOR PESQUERO EN GENERAL Y COMUNIDAD ACADÉMICA, AUNAP Y USUARIOS DEL PROGRAMA POPC.



ACREDITADA
POR ALTA CALIDAD

No.	PROYECTO	ALIADO	ARTICULACIÓN CON CATEGORÍA DE DiagnosticaRSE II	VALOR TOTAL	BENEFICIARIOS DIRECTOS
4	REALIZACIÓN DE INTERVENTORÍAS INTEGRALES A PROYECTOS FINANCIADOS CON PRESUPUESTO DEL SISTEMA GENERAL DE REGALÍAS.	CORMAGDALENA	MEDIO AMBIENTE	\$ 1.947.927.500	
5	CONTRATAR LA REALIZACIÓN DE INTERVENTORÍAS INTEGRALES A LOS PROYECTOS AMPLIACIÓN MALECON AMBALEMA Y CONSTRUCCION DE OBRA CONTROL DE INUNDACION Y MALECON EL BANCO	CORMAGDALENA	MEDIO AMBIENTE	\$ 289.771.250	HABITANTES DEL MUNICIPIO DE EL BANCO
6	ELABORACIÓN DE ESTUDIOS ESPECÍFICOS Y REVISIÓN, AJUSTES, Y MODIFICACIÓN EXCEPCIONAL DE NORMAS URBANÍSTICAS DE LOS COMPONENTES DEL PLAN DE ORDENAMIENTO TERRITORIAL DEL MUNICIPIO DE VALLEDUPAR	MUNICIPIO DE VALLEDUPAR	ESTADO	\$ 3.000.000.000	HABITANTES DEL MUNICIPIO DE VALLEDUPAR
7	PRESTAR LOS SERVICIOS PARA REALIZAR LA CAPACITACIÓN Y ACTUALIZACIÓN ACADÉMICA EN LOS TEMAS PRIORITARIOS DEFINIDOS EN EL PLAN INSTITUCIONAL DE CAPACITACIÓN PIC 2022 DIRIGIDA A LOS SERVIDORES PÚBLICOS DEL SERVICIO NACIONAL DE APRENDIZAJE SENA -REGIONAL MAGDALENA EN EL PIC 2022.	SENA	COMUNIDAD Y SOCIEDAD	\$ 80.196.641	86 SERVIDORES PÚBLICOS DEL SERVICIO NACIONAL DE APRENDIZAJE SENA - REGIONAL MAGDALENA EN EL PIC 2022.



ACREDITADA
POR ALTA CALIDAD

No.	PROYECTO	ALIADO	ARTICULACIÓN CON CATEGORÍA DE DiagnosticaRSE II	VALOR TOTAL	BENEFICIARIOS DIRECTOS
8	<p>PRESTAR ACOMPAÑAMIENTO TÉCNICO A LA GOBERNACIÓN DEL ATLÁNTICO EN EL PROCESO DE DIAGNOSTICO DE ESTADO ACTUAL DE VULNERABILIDAD DE LA MARGEN IZQUIERDA DEL RÍO MAGDALENA Y CANAL DEL DIQUE EN JURISDICCIÓN DEL DEPARTAMENTO DEL ATLÁNTICO FRENTE A EVENTOS DE INUNDACIÓN, ASI COMO, LA PRESENTACIÓN DE LOS DISEÑOS DE LAS OBRAS Y/O INTERVENCIONES NECESARIAS PARA LA DISMINUCIÓN DEL RIESGO DE INUNDACIÓN DURANTE LA SEGUNDA TEMPORADA DE LLUVIAS DEL AÑO 2022</p>	DEPARTAMENTO DEL ATLANTICO	MEDIO AMBIENTE	\$ 502.434.050	<p>POBLACIÓN LOCALIZADA EN LA MARGEN IZQUIERDA DEL RIO MAGDALENA, DESDE EL PUENTE DE CALAMAR HASTA SABANAGRANDE Y EN LA MARGEN DERECHA DEL CANAL DEL DIQUE, DESDE EL PUENTE DE CALAMAR, HASTA LAS COMPUERTAS DE VILLAROSA.</p>
9	<p>AUNAR ESFUERZOS Y RECURSOS ENTRE LAS PARTES CON EL PROPÓSITO DE PERMITIR QUE UNIMAGDALENA BRINDE APOYO CON SU CAPACIDAD INSTALADA Y TALENTO HUMANO EN LA ASISTENCIA, ASESORÍA Y CONSULTORÍA A LA CONTRALORÍA DISTRITAL, PARA EL DESARROLLO DE CAPACITACIONES EN CONTROL FISCAL Y SOCIAL EN LOS DISTINTOS BARRIOS DEL DISTRITO DE SANTA MARTA, ASÍO COMO UN DIPLOMADO EN CONTROL Y GESTIÓN FISCAL A LOS FUNCIONARIOS DE LA CONTRALORÍA DISTRITAL DE SANTA MARTA Y FUNCIONARIOS PÚBLICOS INTERESADOS, DE IGUAL FORMA EL DISEÑO, DIFUSIÓN Y ELECCIÓN DE LOS CONTRALORES ESCOLARES EN LAS DISTINTAS INSTITUCIONES EDUCATIVAS DEL DISTRITO DE SANTA MARTA</p>	CONTRALORIA DISTRITAL DE SANTA MARTA	COMUNIDAD Y SOCIEDAD	\$ 200.000.000	<p>300 FUNCIONARIOS DE LA CONTRALORÍA DISTRITAL DE SANTA MARTA Y FUNCIONARIOS PÚBLICOS INTERESADOS</p>



ACREDITADA
POR ALTA CALIDAD

No.	PROYECTO	ALIADO	ARTICULACIÓN CON CATEGORÍA DE DiagnósticaRSE II	VALOR TOTAL	BENEFICIARIOS DIRECTOS
10	<p>REALIZAR EL DIPLOMADO VIRTUAL DENOMINADO "GERENCIA DE EMPRESAS PALMICULTORAS", CON LAS SIGUIENTES CARACTERÍSTICAS: LA METODOLOGÍA ES VIRTUAL CON VIDEOCONFERENCIAS EN VIVO Y ACOMPAÑAMIENTO REMOTO, CON UNA DURACIÓN DE (154 HORAS), ACOMPAÑADO DE (07) MÓDULOS, DIRIGIDA POR UN (1) DOCENTE A UN (1) GRUPO DE TREINTA Y CINCO (35) BENEFICIARIOS, ENTRE ELLOS GERENTES, DIRECTIVOS Y LIDERES DE ÁREAS DE LAS EMPRESAS Y UNIDADES PRODUCTIVAS AFILIADAS A LA FEDERACIÓN</p>	CENIPALMA	COMUNIDAD Y SOCIEDAD	\$ 50.100.000	36 MIEMBROS DE LA FEDERACIÓN CENIPALMA, ENTRE ELLOS GERENTES, DIRECTIVOS Y LIDERES DE ÁREAS DE LAS EMPRESAS Y UNIDADES PRODUCTIVAS AFILIADAS A LA FEDERACIÓN
11	<p>GENERACIONES SACÚDETE- ACOMPAÑAR A ADOLESCENTES Y JÓVENES DE 14 A 28 AÑOS EN LA FORMULACIÓN DE PROYECTOS DE VIDA, A TRAVÉS DE PROCESOS DE FORMACIÓN Y ACOMPAÑAMIENTO BASADOS EN METODOLOGÍAS DISRUPTIVAS PARA EL FORTALECIMIENTO DE HABILIDADES DEL SIGLO XXI Y EL EJERCICIO DE LA CIUDADANÍA.</p>	ICBF REGIONAL MAGDALENA	ESTADO	\$ 354.244.320	900 ADOLESCENTES Y JÓVENES DE 14 A 28 AÑOS
12	<p>GENERACIONES SACÚDETE - ACOMPAÑAR A ADOLESCENTES Y JÓVENES DE 14 A 28 AÑOS EN LA FORMULACIÓN DE PROYECTOS DE VIDA, A TRAVÉS DE PROCESOS DE FORMACIÓN Y ACOMPAÑAMIENTO BASADOS EN METODOLOGÍAS DISRUPTIVAS PARA EL FORTALECIMIENTO DE HABILIDADES DEL SIGLO XXI Y EL EJERCICIO DE LA CIUDADANÍA.</p>	ICBF REGIONAL MAGDALENA	ESTADO	\$ 295.203.600	750 ADOLESCENTES Y JÓVENES DE 14 A 28 AÑOS



ACREDITADA
POR ALTA CALIDAD

No.	PROYECTO	ALIADO	ARTICULACIÓN CON CATEGORÍA DE DiagnosticaRSE II	VALOR TOTAL	BENEFICIARIOS DIRECTOS
13	GENERACIONES SACÚDETE - ACOMPAÑAR A ADOLESCENTES Y JÓVENES DE 14 A 28 AÑOS EN LA FORMULACIÓN DE PROYECTOS DE VIDA, A TRAVÉS DE PROCESOS DE FORMACIÓN Y ACOMPAÑAMIENTO BASADOS EN METODOLOGÍAS DISRUPTIVAS PARA EL FORTALECIMIENTO DE HABILIDADES DEL SIGLO XXI Y EL EJERCICIO DE LA CIUDADANÍA.	ICBF REGIONAL MAGDALENA	ESTADO	\$ 283.395.456	720 ADOLESCENTES Y JÓVENES DE 14 A 28 AÑOS
14	PRESTACIÓN DE SERVICIOS PARA EL FORTALECIMIENTO DE LAS COMPETENCIAS Y HABILIDADES EN EL EJERCICIO DE LAS FUNCIONES DE LOS DOCENTES Y DIRECTIVOS DOCENTES, ADSCRITOS A LA SECRETARÍA DE EDUCACIÓN DEL MUNICIPIO DE URIBIA, LA GUAJIRA.	ALCALDIA MUNICIPAL DE URIBIA	COMUNIDAD Y SOCIEDAD	\$ 400.000.000	200 DOCENTES DEL MUNICIPIO DE URIBIA, LA GUAJIRA
15	BRINDAR APOYO Y ADELANTAR LAS FASES DE PRUEBA DE CONOCIMIENTO Y ACOMPAÑAMIENTO AL PROCESO DE CONVOCATORIA PÚBLICA PARA EL CARGO SECRETARIO (A) GENERAL DEL CONCEJO DE SINCELEJO, PARA EL AÑO 2023.	CONCEJO MUNICIPAL DE SINCELEJO, SUCRE	ESTADO	\$ 8.000.000	

No.	PROYECTO	ALIADO	ARTICULACIÓN CON CATEGORÍA DE DiagnósticaRSE II	VALOR TOTAL	BENEFICIARIOS DIRECTOS
16	INTERVENTORÍA ADMINISTRATIVA, TÉCNICA, JURÍDICA, FINANCIERA, LEGAL Y AMBIENTAL PARA LAS ACTIVIDADES DE VIVERISMO Y SIEMBRA DIRECTA QUE SE LLEVARÁN A CABO EN EL MARCO DEL CONVENIO INTERADMINISTRATIVO NO. 861 DE 2021 ENTRE CORPAMAG Y MADS QUE TIENE COMO FINALIDAD AUNAR ESFUERZOS TÉCNICOS, ADMINISTRATIVOS Y FINANCIEROS PARA IMPLEMENTAR ACCIONES DE EDUCACIÓN AMBIENTAL, PARTICIPACIÓN COMUNITARIA EN LA GESTIÓN AMBIENTAL, RESTAURACIÓN, CONSERVACIÓN Y FORTALECIMIENTO DE PROCESOS PROPIOS DEL BUEN VIVIR”.	CORPAMAG	MEDIO AMBIENTE	\$ 88.400.000	RESGUARDO INDÍGENA KOGUI–MALAYO–ARHUACO (KIUBULDO MUNKUAWUNAKA, GUNMAKU Y KUTUNSAMA) Y EL CONSEJO COMUNITARIO JACOBO PÉREZ ESCOBAR DEL DEPARTAMENTO DEL MAGDALENA.
17	REALIZAR LA VALORACIÓN Y REVISIÓN DE CALIDAD DE FORMULARIOS DE INSCRIPCIÓN DE SUJETOS DE ORDENAMIENTO QUE LE SEAN REQUERIDOS, POR LA AGENCIA NACIONAL DE TIERRAS	AGENCIA NACIONAL DE TIERRAS	ESTADO	\$ 708.001.197	10.077 VALORACIONES Y REVISIONES DE CALIDAD DE LOS FORMULARIOS DE INSCRIPCIÓN DE SUJETOS DE ORDENAMIENTO.

- **Sedes digitales en el territorio.**

La Universidad del Magdalena en articulación con las alcaldías municipales, en el 2022, logró fortalecer la presencia en el territorio a través de sus Sedes Digitales, con el fin de seguir impactando a las comunidades con facilidades en el acceso a la educación, la oportunidad de ofrecer servicios y beneficios como asesorías jurídicas y empresariales a personas naturales y jurídicas, capacitar con educación continua a miembros de la comunidad en general, entre otras acciones, a la fecha Unimagdalena cuenta con las siguientes sedes en el departamento y centros tutoriales en la región:



ACREDITADA
POR ALTA CALIDAD

13 SEDES DIGITALES

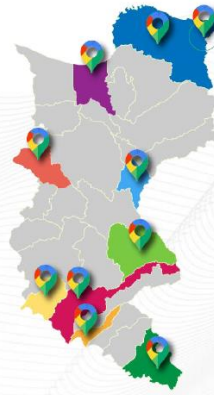

1683

Beneficiarios

1501 Población externa

181 Miembros de la
Universidad del
Magdalena



Fuente: Vicerrectoría de Extensión y Proyección Social 2022.